

EILASTASUNA 2009

Proyecto: Consolidar la organización juvenil de 14 comunidades rurales del municipio de Suchitoto, El Salvador.

DATOS GENERALES DE CRIPDES

Nombre + siglas: Asociación para el Desarrollo de El Salvador, CRIPDES		
NIT: 0614-280806-107-5	Dirección: Calle María Auxiliadora 1523, Col. Layco, San Salvador. El Salvador	
Localidad: San Salvador		País: El Salvador
Naturaleza Jurídica: Asociación sin fines de lucro		Fecha de constitución: 14 de julio de 1984, última escritura de constitución 28 de Mayo de 2005 para tramitar personalidad jurídica
Fecha de inscripción y nombre del registro: 28 de Septiembre de 2006 Registro No 26. Registro de Asociaciones y fundaciones sin fines de lucro.		
Fecha inicio de actividades en el ámbito de la cooperación al desarrollo: 1992		
Tel. (503) 2226-3717 ; 2235-4005	Fax (503) 2226-3560	E-Mail: cripdes@telesal.net Pag. Web : www.cripdes.org
Nombre y Apellidos del responsable de la OL: Marta Lorena Araujo Martínez		
Cargo: Presidenta	Experiencia: 21 años de experiencia Trabajando con CRIPDES (1986 a 2006)	

ANTECEDENTES Y UBICACIÓN ANTECEDENTES INSTITUCIONALES

RESEÑA HISTÓRICA

La Asociación para el desarrollo de El Salvador, CRIPDES, es un organismo Salvadoreño sin fines de lucro, fundado durante el conflicto Armado por desplazados en 1984, con el fin de promover la defensa y respeto de los derechos humanos de la población desplazada, pobres y oprimidos y apoyar en la su lucha por la justicia. Al principio funcionó como comité pro-desplazados de el Salvador, después de los acuerdos de Paz de 1992 como Asociación de comunidades Rurales para el Desarrollo de El Salvador. A partir de Octubre de 2006 funciona jurídicamente, es decir, con el reconocimiento del Estado, bajo el nombre de Asociación para el Desarrollo de El Salvador, CRIPDES.

La visión que motiva a CRIPDES viene de la inspiración organizativa de la población desplazada, del anhelo de paz y de los desafíos por la justicia social. CRIPDES nació para hacer frente a estos desafíos y sacó su lema: organización... y desarrollo comunal rural. La visión de CRIPDES es el resultado conjunto de la fe en la fuerza organizada de la población y del análisis social para hacer otro mundo más justo y más humano.

CRIPDES trabajo en 296 comunidades, aglutinando unas 100 mil personas, distribuidas en 7 de los 14 departamentos del país.

Entre los objetivos fundamentales, CRIPDES ha priorizado la organización de la población rural para trabajar por los derechos humanos, la reivindicación para

satisfacer sus necesidades y el trabajo de presión política para lograr cambios en la mejora de la calidad de vida de la población más necesitada del país.

Cripdes distribuye su trabajo con base a las oficinas siguientes:

Oficina Central Ubicada en San Salvador.

Oficinas Regionales:

UCRES, ubicada en la Ciudad de Aguilares, En el Departamento de Salvador.

CCR, ubicada en la Ciudad de Chalatenango, dePartamento de Chalatenango

CRIPDES Sur La Libertad, ubicada en la ciudad de El Puerto de La Libertad, Departamento de La Libertad.

CRIPDES San Vicente, ubicada en el municipio de Tecoluca, Departamento de La Libertad.

PROGRESO, ubicada en la ciudad de Suchitoto.

MISIÓN

Promovemos y consolidamos la organización, la formación y movilización de la población, estimulando y potenciando el involucramiento ciudadano de mujeres, hombres y jóvenes en organizaciones comunales en gobiernos locales y en otras estructuras de decisión, de manera de contribuir a las transformaciones democráticas, sociales, políticas, económicas y culturales de El Salvador

VISIÓN Ser una organización de base sólida, concertadora, con capacidad propositiva e incidencia efectiva; que en coordinación con otros actores nacionales e internacionales, contribuya al mejoramiento de las condiciones de vida de comunidades rurales, integrándolas a procesos de organización social, en la construcción del poder local y la participación en la definición o modificación de políticas públicas en armonía con el medio ambiente.

FINALIDAD DE CRIPDES Fomentar el desarrollo humano sostenible, con base en principios de justicia social, participación de las comunidades en la toma de decisiones, el principio de equidad entre hombres y mujeres y el respeto al medio ambiente

OBJETIVO GENERAL Contribuir a la disminución de las desigualdades sociales y económicas de comunidades rurales de E Salvador

DETALLE DE POBLACIÓN QUE INFLUENCIA CRIPDES DIRECTAMENTE

			Sexo	
			Mujeres	Hombres
DPTO. SAN SALVADOR	9376	1705	4782	4594
AGUILARES	1676	305	855	821
EL PAISNAL	5200	945	2652	2548
GUAZAPA	2500	455	1275	1225
DPTO. CHALATENANGO	33379	6069	17023	16356
CHALATENANGO	2500	455	1275	1225
ARCATAO	2989	543	1524	1465

CANCASQUE	1168	212	596	572
EL CARRIZAL	1591	289	811	780
LA LAGUNA	2200	400	1122	1078
LAS FLORES	2288	416	1167	1121
LAS VUELTAS	2127	387	1085	1042
NOMBRE DE JESUS	2537	461	1294	1243
NUEVA TRINIDAD	3461	629	1765	1696
OJOS DE AGUA	1834	333	935	899
POTONICO	1409	256	719	690
SAN ANTONIO DE LA CRUZ	1103	201	563	540
SAN ANTONIO LOS RANCHOS	1540	280	785	755
SAN FERNANDO	1540	280	785	755
SAN FRANCISCO MORAZAN	1422	259	725	697
SAN ISIDRO LABRADOR	625	114	319	306
SAN MIGUEL DE MERCEDES	1245	226	635	610
TEJUELA	1800	327	918	882
DPTO. LA LIBERTAD	23572	4286	12022	11550
SANTA TECLA	6050	1100	3086	2965
COMAYAGUA	2500	455	1275	1225
CHILTIUPAN	2600	473	1326	1274
HUIZUCAR	1200	218	612	588
LA LIBERTAD	2488	452	1269	1219
SAN PABLO TACACHICO	3134	570	1598	1536
TAMANIQUE	1200	218	612	588
TEOTEPEQUE	2400	436	1224	1176
ZARAGOZA	2000	364	1020	980
DPTO. CUSCATLAN	13020	2367	6640	6380
SUCHITOTO	8020	1458	4090	3930
TENANCINGO	5000	909	2550	2450
DPTO. LA PAZ	7800	1418	3978	3822
ZACATECOLUCA	2300	418	1173	1127
PARAISO DE OSORIO	2000	364	1020	980
SAN EMIGDIO	1500	273	765	735
SAN JUAN TEPEZONTES	2000	364	1020	980
DPTO. CABAÑAS	5170	940	2637	2533
CINQUERA	970	176	495	475
JUTIAPA	2200	400	1122	1078
TEJUTEPEQUE	2000	364	1020	980
DPTO. SAN VICENTE	15200	2764	7752	7448
TECOLUCA	15200	2764	7752	7448
Total 7 Deptos y 40 Municipios	107517	19549	54834	52683

COBERTURA GEOGRAFICA DE CRIPDES



EXPERIENCIAS ANTERIORES CON LOS BENEFICIARIOS

En todos los municipios que antes descritos CRIPDES tiene experiencia de haber realizado diferentes proyectos en organización comunitaria, promoción de la organización y derechos de mujeres y jóvenes, movilización ciudadana en defensa y promoción de los derechos humanos, especialmente para la gestión de servicios básicos ante el Estado. Acompañamiento en incidir en temas de política pública: Educación, salud, Agro, legislación.

Además en los últimos 10 años CRIPDES ha incorporado en su quehacer la gestión del riesgo y ha realizado labores de atención de emergencias, rehabilitación y reconstrucción en los casos de desastres provocadas por fenómenos naturales (Inundaciones y Terremotos).

En los últimos dos años se ha retomado el tema contra la minería metálica por ser dañina para todos. En alianza con otros actores se realizan labores de organización de la población, educación del público, de incidencia a nivel de ministerios y el poder legislativo.

MUNICIPIO DONDE SE UBICA EL PROYECTO

El proyecto se ubica en el Municipio de Suchitoto, departamento de Cuscatlán, El Salvador.

Suchitoto es uno de los destinos turísticos más importantes del país que conserva infraestructura colonial y un acceso a lago Suchitlán que permite disfrutar las aguas del Río Lempa producto del embalse Cerrón Grande que sirve de fuente de electricidad para buena de El Salvador.



El Municipio de Suchitoto se encuentra localizado en el Departamento de Cuscatlán, en la zona paracentral del país a 46 kilómetros al norte de San Salvador.

EXTENSIÓN La extensión geográfica del Municipio de Suchitoto es de 329.2 km.², de los cuales 3.13 km.² corresponden al área urbana. El Municipio de comprende 28 cantones y 77 comunidades.

LÍMITES Está delimitado al Norte por el Embalse Cerrón Grande, al Sur a través de los relieves geográficos del Cerro Guazapa y el Cerro Tecomatepec, limita con los municipios de San José Guayabal, Oratorio de Concepción y Tenancingo; al Este con el municipio de Cinquera y al Oeste con los municipios de Aguilares y Guazapa.

TOPOGRAFÍA El municipio está conformado por dos tipos de topografías, accidentada y semiplana. El territorio se divide en dos zonas, comúnmente conocidas como la zona baja al sur que posee topografía accidentada y, la zona alta al Norte con mayor aprovechamiento de tierras por sus características semiplanas.

HIDROLOGÍA El norte del municipio colinda con el Embalse del Cerrón Grande, cuya extensión aproximada es de 3000 manzanas. Se localizan los ríos caudalosos como el Lempa, Los Limones, Chalchigüe, Quezalapa, Sinapa y Acelhuate. Adicionalmente, existen potenciales hidrológicos en la zona alta y baja del municipio

CLIMA El municipio se caracteriza por tener un clima cálido con temperaturas promedio entre 26° y 39° centígrados. La precipitación promedio anual es de 1787 mm. y una humedad relativa de 77%.

POBLACIÓN

A 1994 la población total del municipio de Suchitoto era de 28621 habitantes, de los cuales el 69% (19809 habitantes) se localizaban en el área rural y, el resto en el área urbana.

En 1994 la composición de la población por edades refleja que el 58% son niños entre 0 y 14 años, el 22% jóvenes de 14 a 24 años y el restante 20% de más de 24 años.

El 25% de las familias tienen como jefas de hogar a mujeres. El núcleo familiar promedio está compuesto entre 7 y 8 miembros. El nivel de organización social de la población es bastante avanzado, cerca del 100% está vinculado en cooperativas de producción agropecuaria y en Asociaciones Comunales.

El crecimiento poblacional de este municipio es irregular. Para 1950 se estima que vivían en el municipio alrededor de 20000 habitantes, para 1970 ascendieron a

35000, para 1980 la población alcanzó los 40000 y, por causas del conflicto armado, los habitantes se redujeron a 28621 en el año 1994, presentándose en la actualidad un proceso de repoblación, principalmente en el sector rural. Se estima que la tasa de crecimiento anual de la población es de 2.28%.

POBLACIÓN POR EDADES

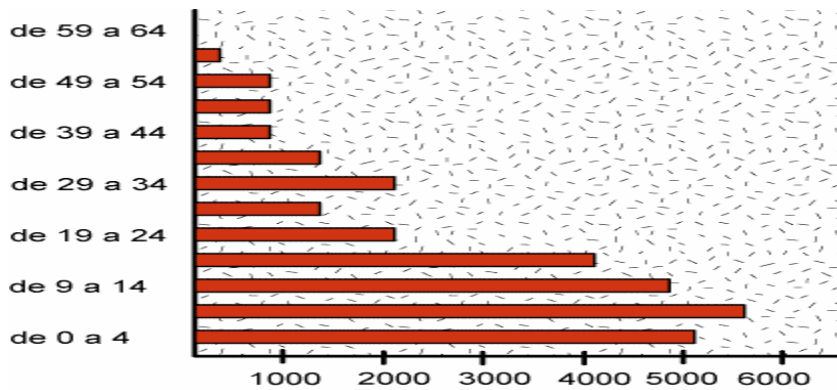

POBLACIÓN ECONÓMICAMENTE ACTIVA

La población económicamente activa del municipio es del 45%, de los cuales, el 61% se localiza en el área rural y el resto en el área urbana.

El 55% del total de habitantes del municipio corresponde a la población inactiva o independiente económicamente, cuya estratificación es la siguiente: niños 29.5%, jóvenes 25.2% y ancianos 0.3%.

La principal actividad económica del municipio es agrícola-ganadera, ya que el 78.1% de la población económicamente activa tiene como fuente de ingresos a estas actividades; el 21.9% restante de los habitantes tienen su ingreso por concepto de pesca, el comercio y empleados. Dentro de la actividad agropecuaria, el 98% de los productores se dedican al cultivo de granos básicos y cría de animales a nivel doméstico, un 58% cultiva la caña de azúcar, el 16% se dedica a la ganadería.

El 50% de las familias reciben ingresos inferiores al costo de la canasta básica de consumo.

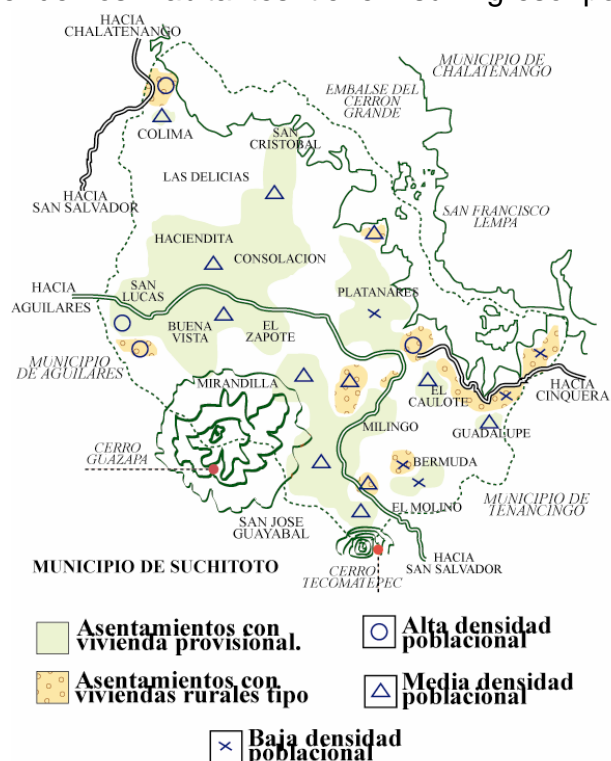

VIVIENDA

En el área urbana del municipio se localizan dos tipos característicos de asentamientos habitacionales remarcados, uno es el tipo formal de conservación cultural y el otro de tipo informal que representa el 10% de la población. Este tipo de viviendas corresponde a 130 familias que han creado nuevos asentamientos, ubicándose en zonas inadecuadas, invadiendo terrenos municipales o zonas de protección de quebradas, lo cual limita a la municipalidad o a entidades competentes de llevar los servicios de infraestructura necesarios, estableciéndose un contraste cultural y físico entre ambos asentamientos.

El 70% de la población total rural (2,025 familias) habitan en viviendas provisionales, representando un total de 1969 viviendas, siendo estos los asentamientos de los desmovilizados que han recibido ayudas parciales para la edificación de sus viviendas, pero que por sus bajos ingresos económicos esas viviendas no se han desarrollado y se mantienen en niveles precarios y carentes de los servicios de infraestructura básica. El 30% de la población rural restante (868 familias) habitan en viviendas rurales, las cuales han sido construidas por sí mismos a través de financiamientos de entidades internacionales o del gobierno, quienes tampoco cuentan con los servicios básicos de infraestructura.

FIESTAS LOCALES

Las fiestas patronales se realizan en honor a la Virgen de Santa Lucía y se celebran del 6 al 13 de diciembre, e incluyen actividades religiosas como misas, procesiones, fiestas de carácter popular en diferentes barrios de la ciudad, carreras de cintas a caballo, jaripeo, presentaciones de grupos de danza folclórica y exposiciones artesanales.

Entre las fiestas populares, constan las de la celebración del aniversario del municipio el 15 de julio, el Feriado del Dulce que se realiza el 5 y 6 de noviembre. Actualmente se han incorporado el Festival Permanente de Arte y Cultura, que se inaugura en el mes de febrero, en el que se desarrollan presentaciones de artistas nacionales e internacionales, poniendo de manifiesto los elementos culturales y religiosos del municipio.



CONTEXTO

La reciente historia de El Salvador está marcada por el fin de una guerra civil que ha dejado numerosas secuelas en la población. La firma de los Acuerdos de Paz, a principios de 1992, no estuvieron coronados completamente por el éxito, la mayoría de los problemas que originaron la guerra aún están presente: pobreza y

exclusión social, se agrega la degradación del medio ambiente y la desintegración familiar a causa del desplazamiento forzado de la población del campo a la ciudad y otros países, principalmente hacia Estados Unidos.

En el plano económico, el gobierno promueve la industria de la maquila de la confección, en detrimento de la agricultura, lo que provoca un atraso constante en la seguridad alimentaria y que ofrece salarios muy bajos, ninguna seguridad de empleo. En su mayoría son las mujeres quienes ocupan estos empleos de miseria.

De manera general, la realidad Salvadoreña se caracteriza por una situación de virtual estancamiento de la economía, débil crecimiento y el gobierno de turno, de tendencia de derecha, ha continuado promoviendo las políticas neoliberales: apertura de mercados, reducción de la administración pública, aumento de los impuestos al consumo, pero sobre todo la privatización de empresas y servicios públicos. Estas medidas económicas han concentrado aun más las riquezas en pocas manos y han aumentado la pobreza y una gran exclusión social de las mayorías.

La violencia persiste de manera endémica. Los autores de los crímenes cometidos, por lo general quedan impunes.

El movimiento popular salió desorientado y fragmentado de la guerra, sin embargo, poco a poco va tomando fuerza. Las organizaciones debemos aprender cómo participar en una sociedad democrática, cómo coordinar estrategias de manera autónoma, cómo influir en las políticas públicas.

En particular, las mujeres han salido del mutismo del tiempo de la guerra y muestran un dinamismo para conocer sus derechos de ciudadanas, pero los jóvenes son perseguidos y reprimidos por el gobierno por pertenecer a una pandilla, o por el simple hecho de parecerlo. Se han creado leyes de mano dura y superdura para reprimirlos, sin ofrecer alternativas de rehabilitación y oportunidades de superación. El problema de las pandillas ha venido evolucionando a tal grado que el gobierno los hace responsables de múltiples crímenes: asesinatos, extorsiones, tráfico de drogas... El problema de las pandillas juveniles en vez de reducirse se está extendiendo a todo el país con el reclutamiento de nuevos miembros, utilizando métodos forzados para incorporarlos.

En décadas anteriores a los noventa la agricultura y la industria eran las actividades más importantes, en la actualidad las actividades de servicio, comercio y financiera se han convertido en los ejes fundamentales del relativo crecimiento económico.

El crecimiento del PIB salvadoreño es el más bajo de todo Centroamérica y es menor al promedio de todos los países de América Latina y el Caribe, que fue de 4.3%. (CEPAL. 2005). Para el 2005, la economía salvadoreña creció según el Banco Central de Reserva de El Salvador en un 2.8%, pero la CEPAL en su

Balance Preliminar de la Economía de América Latina y El Caribe 2005, señalaba que la economía salvadoreña creció en un 2.5%.

El país se sostiene de las remesas que rondan, en año 2007, los 3 mil millones de dólares que envían nuestros compatriotas que viven en los Estados Unidos y otros países.

La deuda total del país representa cerca del 49% del PIB, la cual pone al país en una situación de riesgo financiero. De igual forma el proceso de endeudamiento externo del país sigue creciendo habiendo alcanzado en el 2005 a 4,922 millones de dólares, mayor al del 2004 que fue de 4,778 millones de dólares.

Podemos afirmar que la economía salvadoreña sigue transitando por una situación de estancamiento y de una gran fragilidad macro financiera, que puede llevarla a una crisis sin precedentes. Esta situación es el resultado de la aplicación de reformas económicas (privatización, desregulación, apertura externa indiscriminada y debilitamiento de las capacidades del Estado).

En el aspecto social según el Informe de Desarrollo Humano del 2005 (PNUD), El Salvador se ubicaba en el puesto 104 del Índice de Desarrollo Humano a nivel mundial. Habiendo desmejorado su posición con respecto al año anterior. Adicionalmente se informa que el 31.1% de la población sobrevive bajo el umbral de pobreza con ingresos de 1 dólar diario, mientras un 58% de la población vive con 2 dólares diarios. El umbral de pobreza nacional es de 48.3%. No hay duda que poco se ha hecho durante estos años para resolver la grave dimensión de la pobreza.

El subempleo es superior al 30%, este se ha convertido en el mecanismo que encubre la dimensión real del desempleo, que conjuntamente al crecimiento del sector informal alcanza a más del 55% de la población ocupada urbana, evidenciando la precariedad de las condiciones de empleo para miles de salvadoreñas y salvadoreños. En el ámbito rural es más grave el desempleo y subempleo, que sumado a salarios de sobre vivencia hacen que más del 55% de las familias rurales se encuentren en situación de pobreza.

Ante esta situación de desempleo y falta de oportunidades, el proceso migratorio al exterior se sigue intensificando, se calcula que cerca de 700 personas salen del país todos los días en busca de nuevas oportunidades hacia otros países, especialmente hacia los Estados Unidos, pero también las deportaciones han ido en aumento.

En el marco social podemos señalar, que las acciones del gobierno son limitadas y por lo tanto no resuelven estructuralmente la pobreza y el déficit en educación y salud, así como en la cobertura y acceso a los servicios básicos a la población. Las políticas neoliberales lejos de resolver los problemas del país; siguen provocando tendencias al estancamiento económico, mayor desempleo, subempleo e informalidad, deterioro de la calidad de vida de la mayoría de la población, violaciones a los derechos laborales, abandono de la agricultura,

concentración de la riqueza, mayor desigualdad, pobreza y exclusión social.

Los niveles de criminalidad y delincuencia han ubicado a El Salvador entre los países con mayores niveles de violencia en América Latina en donde ha quedado demostrado que no existe en el gobierno una verdadera política que posibilite el combate y generar las condiciones de seguridad a la ciudadanía.

Por una parte no esperamos un crecimiento sostenible de la economía, la entrada en vigencia del Tratado de Libre Comercio Centro América Estados Unidos (TLC o CAFTA por sus siglas en inglés).

El gobierno pretende impulsar una serie de medidas orientas a modificar la estructura de tenencia de la tierra especialmente de las cooperativas y los pequeños productores. La Ley de Arrendamiento de Tierras, las medidas de recuperación de parcelas y la eliminación del Artículo 105 de la Constitución que limita la propiedad de la tierra en 245 hectáreas son algunas de estas. Todo esto en función de garantizar a los grandes inversionistas extranjeros y nacionales el acceso a tierras de buena calidad y su reconcentración, bajo los acuerdos establecidos en el CAFTA.

En general podemos decir que la situación no es favorable a un proceso de crecimiento sostenible y de estabilidad social y económica. Por lo que ante esta situación se generara un proceso de organización y respuesta popular más constante y contundente. Por lo que las organizaciones sociales deberán prepararse. El gobierno seguirá maquillando la realidad mientras la mayoría de la población continuará enfrentando la precarización de su calidad de vida.

Y ante esto CRIPDES, plantea organizarse de diferentes formas y articularse a las luchas del movimiento popular para hacer frente a esta realidad antes descritas. Exigir el respeto a los derechos humanos, derechos laborales y la implementación de los convenios de la OIT sobre libertad sindical, Organizarnos para enfrentar creativamente la aplicación del Tratado de Libre Comercio Centroamérica - Estados Unidos (CAFTA), Luchar por la defensa de las tierras de las cooperativas y de los pequeños productores, exigir nuestros derechos: al trabajo, a un salario digno, el acceso a los servicios básicos, así como luchar por la preservación de los recursos naturales y mantener la biodiversidad sin que estos sean explotados con fines lucrativos destructores del medio ambiente.

JUSTIFICACIÓN

Después de finalizada la guerra civil en 1992, CRIPDES entres otras acciones, invirtió recursos para atender a la niñez y la juventud con servicios educativos en las comunidades que fueron desplazadas por la guerra, a tal punto que en algunas departamentos como Chalatenango, junto a las comunidades y otros aliados, la educación fue asumida desde las comunidades por la ausencia del Ministerio de Educación. Posteriormente se negoció un proceso para que el ministerio de educación pagara los maestros que la comunidad fue formando y que tuvieron que cursar una carrera como docentes en la universidad. Hoy muchas de esas

comunidades han logrado incidir en la política educativa y tienen servicios educativos hasta la educación media (bachillerato), logrando con ello mejores condiciones de acceso educativo para los jóvenes.

En 1997, CRIPDES empieza un trabajo con los jóvenes mejor estructurado, incluye la lucha por la educación, pero agregando el componente organizativo y la capacitación no formal en derechos, liderazgo y la lucha reivindicativa hacia el Estado, con el objetivo que la juventud tuviera mayor participación en los espacios de decisión dentro de CRIPDES, las comunidades y las municipalidades.

Fue así que se llegó a constituirse más de 150 organizaciones juveniles de hecho (no se constituyeron jurídicamente) aglutinando cerca de cinco mil jóvenes entre los 15 y 25 años. Se creó una estructura de tres niveles: Estructura organizativa comunal, formada por los jóvenes de una misma comunidad. Cinco estructuras organizativas juveniles intercomunales, formada por las comunidades que aglutina cada oficina regional de CRIPDES y una estructura nacional, forma por las cinco organizaciones juveniles intercomunales, que cubre 7 departamentos del país. En cada una de los niveles organizativos, los jóvenes han ejercitado la práctica democrática, a través de elegir a sus representantes para ocupar los cargos de las direcciones ejecutivas de cada nivel organizativo.

Muchos de los jóvenes abandonaron la estructura organizativa juvenil para incorporarse a las Asociaciones de Desarrollo Comunal (ADESCOS), algunos fueron electos para concejos municipales, otros entraron a formar parte de la estructura organizativa formal de CRIPDES en las diferentes oficinas regionales, otros formaron nuevas familias, otros se enfocaron en estudiar. Estos últimos, algunos de ellos, muy pocos por supuesto; fueron apoyados con becas para estudios de educación media y superior con financiamiento de cooperación solidaria y a cambio realizaban obras de servicio social para la comunidad.

En los últimos cinco años el trabajo juvenil se ha debilitado debido a los pocos recursos que CRIPDES ha recauda para invertir esta área, pero se ha seguido promoviendo nuevos jóvenes para formar parte de las estructuras juveniles.

En el municipio de Suchitoto, a través de la oficina de PROGRESO, se ha reactivado el trabajo juvenil llegando a 23 comunidades. En 15 de ellas se tienen organizaciones juveniles constituidas. 14 comunidades han sido beneficiadas con el fondo de Eilastasuna, con el cual se ha promovido la organización juvenil: apoyando con asesoría organizativa, capacitaciones y actividades culturales y promoviéndolos para involucrarse en procesos de participación ciudadana.

El nuevo proyecto para el cual se solicita financiamiento del fondo de Eilastasuna contempla realizar un trabajo durante tres años más para consolidar lo que se inició. Prácticamente son las mismas comunidades, algunas actividades se van a repetir durante los tres años y se van incorporar nuevas para dinamizar el trabajo juvenil.

El trabajo de jóvenes es importante porque es una forma de rescatarlos de las garras del alcoholismo, pandillas delictivas. Sobre todo para encausarlos por caminos más productivos y provechosos para sus familias y la sociedad, llegando hasta adquirir una conciencia, habilidades y conocimiento para transformar la realidad que les está afectando y transformarse en ciudadanos provechosos que puedan conducir y hacerse cargo de los nuevos liderazgos que las comunidades necesitan y porque no decirlo del país.

Es importante preparar los nuevos líderes hombres y mujeres que deberán enfrentar los retos del futuro y trabajar por ese otro mundo posible que tanto soñamos: con justicia, con paz y hermandad entre los pueblos, no importando fronteras que nos divida.

Este tipo de proyecto también sirve de válvula de escape de todas aquellas energías que los jóvenes necesitan gastar en la búsqueda de identidad y de algo positivo para su vida, de no encontrar válvulas de escape positivas terminan siendo arrollados por los vicios.

La organización juvenil es un medio para lograr un mejor nivel de vida para las presentes y las nuevas generaciones, tanto a nivel social y económico, especialmente el municipio de Suchitoto que está integrado por mayoría de juventud.

Dejar de hacer trabajo juvenil es postergar las mejoras de vida en este sector tan importante e influyente en las futuras generaciones.

DISEÑO DEL PROYECTO

Diagnóstico

Después de un análisis de necesidades o problemas con líderes y lideresas de 23 comunidades de Suchitoto, en noviembre y diciembre de 2006, se enumeraron una serie de problemas; destacándose a nivel de juventud la situación de riesgo que ellos viven por factores de alcoholismo, drogadicción y pandillas que presionan el municipio de Suchitoto por la situación de violencia y niveles de pobreza que vive el país. En el 2007, los jóvenes agregan problemas como el limitado acceso a la educación, especialmente a la media y superior, las pocas oportunidades para aumentar sus ingresos económicos, lo cual provoca la migración de los jóvenes hacia Estados Unidos. Se reconoce el esfuerzo que la municipalidad está haciendo para mejorar esta situación especialmente para acercar la educación media a las comunidades.

Se ha venido destacando por los jóvenes la necesidad de participar en la organización social desde la realidad de los mismos con su propia organización para ir buscando mejoras para el acceso a la educación media y superior. Tener acceso a un mejor servicio de salud y sobre todo un empleo que pueda garantizar ingresos para tener una vida digna. Sobre todo ir combatiendo los vicios que los desvían del camino correcto y los pone en conflicto con la ley y la sociedad (droga, alcoholismo, pandillas)

Es de destacar que la mayoría de jóvenes de las comunidades rurales a nivel académico cursan hasta sexto grado, otro porcentaje termina el noveno grado y muy pocos la educación media y un mínimo porcentaje la educación superior. Esto se debe a los pocos recursos que disponen las familias. En la medida que aumentan los grados tienen que viajar más lejos de la comunidad para asistir a la escuela e incrementa los gastos. Por lo general en una comunidad se imparte hasta sexto grado y los grados superiores son impartidos en comunidades con mayor población.

La mayoría de las familias de las comunidades rurales vive de la agricultura de subsistencia: produciendo maíz, sorgo y frijoles en pequeño escala por la falta de tierra y recursos económicos para producir, reduciendo las posibilidades de darles una mejor educación a sus hijos y por ende una vida digna. Esta situación está agravada por la ausencia de una política de Estado para combatir en forma real la pobreza.

La ausencia de una política clara para atender la situación de riesgo que viven los jóvenes, ha llevado a que en El Salvador existan alrededor de 30 mil a 35 mil jóvenes involucrados en las maras (pandillas), aunque oficialmente se reconocen unos 10,500 integrantes. Expertos en la violencia social afirman que los miembros de las pandillas juveniles viven en un ambiente de violencia y la perciben adecuada para resolver conflictos independientemente de la naturaleza de los mismos. Esto se ve agravado y animado por los malos ejemplos que le dan a los jóvenes los gobernantes, que muchas veces incurren en la corrupción, la arbitrariedad, la intolerancia, injusticia y la impunidad.

La organización de pandillas sustituye la ausencia de una organización juvenil con un proyecto de vida claro y positivo, es precisamente eso lo que este proyecto proporcionará a través de la organización juvenil: orientación para un proyecto de vida para los jóvenes participantes del mismo a través de la organización juvenil y avanzar con la búsqueda de solución de los diferentes problemas que enfrentan.

Con Fondos aportados por **EILASTASUNA** y otros fondos aportados por contraparte, se han realizado en el 2007, acciones para organizar, concientizar, educar y movilizar a jóvenes de 14 comunidades para prevenir y combatir conductas que son contraproducentes para los jóvenes: alcoholismo, drogadicción, pandillas delictivas; y cambiarlas por un proyecto de vida más positivo.

Se ha logrado avanzar en materia organizativa juvenil y mitigar los problemas antes mencionados, pero es necesario consolidar esa organización para llevarla a niveles más superiores de desarrollo para tener mayor capacidad y confianza en enfrentar los problemas con mayor fuerza.

Objetivos

Objetivo General: Mejorar las condiciones de vida de la juventud de la zona rural del municipio de Suchitoto, a través de contribuir a la consolidación de la organización social, para defender y demandar los derechos humanos.

Objetivo específico

Consolidar la organización social juvenil en 14 comunidades del Municipio de Suchitoto orientada hacia un proyecto de vida a través de capacitaciones, la formación en valores, asesoría organizativa, la planificación, actividades e intercambios culturales, involucrarlos en procesos de participación ciudadana local y nacional para exigir al Estado el cumplimiento de sus derechos económicos, sociales y políticos, así como crear el semillero de nuevo liderazgo.

RESULTADOS ESPERADOS

R1. Comités de jóvenes comunales trabajando activamente en sus comunidades y vinculados a la participación ciudadana local y nacional en defensa sus derechos económicos, sociales y políticos

Indicadores

14 grupos juveniles funcionando en igual número de comunidades con un promedio de 30 jóvenes participantes por cada uno en el segundo año y medio de ejecución del proyecto.

42 jóvenes retroalimentan sus conocimientos y habilidades de liderazgo y metodología de la organización juvenil, con la participación como mínimo del 40 % de mujeres durante el primer y segundo año del proyecto.

14 organizaciones juveniles involucran a sus miembros en acciones para promover y defender sus derechos económicos, sociales y políticos durante los tres años del proyecto.

14 organizaciones juveniles involucran a sus miembros en la elaboración de su proyecto de vida a partir de las capacitaciones que reciben.

R2. Jóvenes de 14 comunidades promueven actividades culturales que refuerzas valores positivos que estimulan un proyecto de vida.

Indicadores: 7 concursos de canciones realizados durante el primero año de ejecución del Proyecto a nivel comunal.

14 concursos de teatro a nivel comunal, 7 en el primer año y 7 en el segundo.

4 Torneos relámpagos de fútbol masculino y femenino: dos para el primer año, uno el segundo y uno en el tercer año

BENEFICIARIOS DEL PROYECTO

Beneficiarios directos:

420 Jóvenes de entre 15 y 25 años de edad de 14 comunidades de Suchitoto. Todos son jóvenes de comunidades de escasos recursos y que participan en los procesos organizativos que CRIPDES viene realizando.

Beneficiarios indirectos: Jóvenes de las 14 comunidades que no participan directamente en el proyecto y 7 comunidades más son parte de la red organizativa de CRIPDES en el municipio de Suchitoto.

METODOLOGÍA

Comunidades participantes

El proyecto se ejecutará con 14 comunidades, la mayoría son las mismas que participaron el proyecto de 2007 para cual se recibieron fondos Eilastasuna.

Este proyecto estará administrado desde la oficina Central de CRIPDES, pero estará siendo ejecutado por la oficina de PROGRESO ubicada en la ciudad de Suchitoto.

Una persona estará encargada de dirigir y promocionar el proyecto, quien tendrá la tarea de garantizar la ejecución del mismo, establecer las coordinaciones con los jóvenes, con las juntas directivas comunales y con todos los actores que sean necesario. Además tendrá el apoyo de otros promotores de la oficina de PROGRESO quienes colaborarán con tiempo parcial en la ejecución del mismo.

Organización juvenil y capacitación

Se buscará consolidar organizaciones juveniles compuestas de 30 miembros en promedio, integrada por hombres y mujeres, dirigidas por un comité integrado por cinco jóvenes: un coordinador, quien dirige; un secretario, quien documenta el trabajo de la organización juvenil; un tesorero, quien lleva el control de los recursos económicos e inventario; dos vocales, quienes apoyan la labor y sustitución de cualquier miembro.

Los comités que no tengan completa su estructura organizativa se les asesorará para que la complementen.

Cada organización juvenil con este proyecto tendrá la oportunidad de retroalimentar los conocimientos o capacitar a 3 miembros y así sucesivamente 14 organizaciones juveniles totalizando 42 jóvenes que participarán en 4 jornadas de capacitación sobre liderazgo, participación ciudadana y orientaciones para definir un proyecto de vida juvenil.

Cada jornada se realizará de las 8:00 am a 12:00 del medio día culminando con un almuerzo. El lugar para impartir las capacitaciones es la ciudad de Suchitoto. Cada jornada estará impartida por una persona conocedora del tema. Los horarios y días podrán flexibilizarse para que los jóvenes que asisten a la escuela

regularmente no se vean interrumpidas sus clases.

Actividades culturales y deportivas

Concursos

Los concursos de canciones y teatros serán realizados a nivel comunal con la participación de alumnos de las escuelas y de más jóvenes de la comunidad.

Se van elaborar bases de competencia, se nombrará un jurado calificador compuesto por un mínimo de tres personas honorables, quienes con base a indicadores previamente definidos calificarán los concursos y emitirán resolución de quienes son los ganadores.

Se podrán premiar hasta el tercer lugar, lo cual se definirá en las bases de competencia.

El objetivo de estos concursos es deleitar con sus actuaciones a los jóvenes y a los habitantes de las comunidad en general, identificar jóvenes talento y llevar un mensaje positivo a los jóvenes que les oriente para un proyecto de vida.

Actividades deportivas

Se realizarán dos tipos de torneos relámpagos de fútbol, uno para los jóvenes hombres y otro para mujeres jóvenes. Cada uno se realizará en un solo día, de preferencia los fines de semana. Estos torneos tienen carácter intercomunal, es decir, que todas las comunidades participantes del proyecto podrán asistir al torneo, el cual se llevará a cabo en una cancha que sea accesible para todos.

Se elaborarán bases de competencia y se podrá premiar hasta el tercer lugar. Los fondos presupuestados financiarán premios, pelotas, apoyo logístico y algún refrigerio.

Cada equipo participante pagará los gastos de transporte y alimentación.

Afiche

Se elaborará un afiche para promocionar el trabajo juvenil con mensajes positivos hacia la juventud para el año dos (2009).

Foro juvenil

Como parte de promover la participación ciudadana se realizará un foro juvenil con el objetivo que los jóvenes presenten sus preocupaciones y propuestas a diferentes actores públicos y privados para buscar apoyos en la búsqueda de solución de sus problemas.

Intercambios culturales

Como parte del proyecto se realizan intercambios culturales, con lo cual se espera recibir delegaciones del país Vasco que vendrán en el marco del proyecto a convivir y realizar actividades dentro de las comunidades participantes del mismo.

Estas delegaciones estarán colaborando en los procesos educativos que se realizan en las escuelas comunales dirigidas por el Ministerio de Educación y administradas por las Asociaciones comunales para la Educación ACES o CDE. Podrán intercambiar metodología educativa, impartir clases y apoyar en la realización de actividades de los grupos juveniles comunales. Además de participar en actividades para conocer la realidad y la vida de las comunidades, así como la realidad país.

Durante la visita estarán hospedados en casas de los miembros de las organizaciones juveniles. La comunidad que visiten y sirva de anfitriona se organizará en conjunto con la Junta Directiva Comunal, la ACE y la organización juvenil un plan de atención en el cual se describan actividades, horas, lugar y responsable para poder acompañar.

Dependiendo el tiempo disponible se realizará un recorrido por las comunidades para conocer donde se está ejecutando el proyecto.

La delegación podrá planificar sus propias actividades y definir que le interesa ver o visitar en El Salvador.

ACTIVIDADES PARA EL RESULTADO UNO

R1. Comités de jóvenes comunales trabajando activamente en sus comunidades y vinculados a la participación ciudadana local y nacional en defensa sus derechos económicos, sociales y políticos.

1. Asesorar a las organizaciones juveniles hasta completar 30 miembros por organización o más.
2. Asesorar para garantizar el funcionamiento de las organizaciones juveniles.
3. Realizar 4 reuniones intercomunales
4. Comprar y entregar material didáctico para entregar a los grupos de jóvenes de las 14 comunidades.
5. Realizar 4 jornadas de capacitación.
6. Asesorar a los comités juveniles para que elaboren su plan de trabajo para los tres años.
7. Motivar y orientar a los jóvenes para que participen en acciones de promoción y defensa de sus derechos.
8. Asesorar a las organizaciones juveniles para elaborar su proyecto de vida

ACTIVIDADES PARA EL RESULTADO DOS

1 Jóvenes de 14 comunidades promueven actividades culturales que refuerzas valores positivos que estimulan un proyecto de vida.

1. Elaboración de afiche promocional
2. Realizar 7 concursos de canciones

3. Realizar 7 concursos de teatro
4. Realizar un foro juvenil
5. Realizar 2 torneos de fútbol masculino
6. Realizar 2 torneos de fútbol femenino

ACTIVIDADES DE CONTROL DEL PROYECO

Realizar 2 evaluaciones anuales, una a medio año y la otra al final.

Dar seguimiento a la ejecución de las actividades del proyecto mensualmente.

Llevar un control de las actividades realizadas, reuniendo toda la información que se genere.

Elaborar un informe anual narrativo y financiero durante los tres años del proyecto.

MONITOREO Y EVALUACIÓN

Cada tres meses el coordinador de la oficina de PROGRESO dará seguimiento a la ejecución del proyecto a través de pedir informes de avances de la ejecución de las actividades y del presupuesto para chequear su realización y que asegurarse que se están produciendo los resultados esperados.

A medio año y al final de cada año se realizarán evaluaciones para medir cuantitativamente la ejecución del proyecto, observando la realización de actividades, la ejecución presupuestaria y los avances en la producción de los resultados esperados.

Cada año, en el mes enero se producirá un informe narrativo y financiero que será enviado al cooperante, en el cual se describan las acciones realizadas durante un año y el presupuesto ejecutado.

PRESUPUESTO SOLICITADO PARA EL AÑO 2009

Descripción	Unidad	Cantidad	Precio Unitario	Precio total	
AÑO 2009					
Asesoría organizativa para 14 comunidades	Meses	13	\$ 100.00	\$ 1,300.00	€ 992.37
Foro juvenil	Personas	70	\$ 15.00	\$ 1,050.00	€ 801.53
Concurso de canciones	Concursos	5	\$ 80.00	\$ 400.00	€ 305.34
Concurso de teatro	Teatros	5	\$ 80.00	\$ 400.00	€ 305.34
Reuniones de coordinación con 25 personas	Reuniones	4	\$ 125.00	\$ 500.00	€ 381.68
Gastos administrativos y contaduría				\$ 280.00	€ 213.74
Total				\$ 3,930.00	€ 3,000.00
Tipo de cambio 1 euro = \$1.31					